

# **Nosotras mujeres Nosotras, trabajadoras sexuales**



***Elaborado por el Área de Salud:  
Colectivo de Mujeres de Matagalpa***

*Matagalpa, Nicaragua*



# Índice

1	
<b>INTRODUCCIÓN</b> .....	<b>3</b>
<b>OBJETIVO GENERAL</b> .....	<b>4</b>
<b>METODOLOGÍA</b> .....	<b>4</b>
<b>RESULTADOS</b> .....	<b>5</b>
<b>PERFIL DE LAS MUJERES TRABAJADORAS SEXUAL</b> .....	<b>5</b>
<i>Edad</i> .....	5
<i>Estado Civil</i> .....	5
<i>Nivel de Instrucción</i> .....	6
<i>Procedencia</i> .....	6
<i>Ocupación antes y durante el trabajo sexual</i> .....	7
<b>HISTORIA REPRODUCTIVA</b> .....	<b>8</b>
<i>Tiempo transcurrido desde la primera menstruación y el inicio de vida sexual activa (IVSA)</i> .....	8
<i>Relación entre la primera menstruación y el inicio de vida sexual activa (IVSA) y embarazo</i> .....	8
<i>Número de embarazos, partos, abortos y cesáreas</i> .....	9
<i>Hijos e hijas vivos y muertos</i> .....	9
<b>PRÁCTICA SEXUALES Y REPRODUCTIVAS</b> .....	<b>10</b>
<i>Tipo de método anticonceptivo (MAC) utilizado actualmente</i> .....	10
<i>Tipo de Servicio Sexual que brinda</i> .....	10
<i>Uso del Condón con el cliente y el compañero</i> .....	11
<b>PRÁCTICA EN SU TRABAJO SEXUAL</b> .....	<b>12</b>
<i>Tiempo de ejercer el trabajo sexual</i> .....	12
<i>Motivos que manifiestan las mujeres para estar en este trabajo</i> .....	12
<i>Cómo inició el trabajo sexual</i> .....	13
<i>Cómo se sintió la mujer al iniciar este trabajo</i> .....	13
<i>Lugar de trabajo sexual</i> .....	13
<i>Costo del servicio</i> .....	14
<i>Tiempo con el cliente</i> .....	11
<i>Violencia</i> .....	15
<b>TESTIMONIOS</b> .....	<b>16</b>
<b>CONCLUSIONES</b> .....	<b>17</b>
<b>RECOMENDACIONES</b> .....	<b>17</b>

# Introducción

El Programa de Trabajadoras Sexuales que tiene el Colectivo de Mujeres de Matagalpa, inició en 1994, con el objetivo de que pudieran analizar su situación como mujeres y promover el desarrollo tanto individual como grupal.

En 1995 se realizó un diagnóstico con 62 mujeres trabajadoras del sexo, el cual se publicó con el título de **“nosotras mujeres, madres, trabajadoras del sexo, hijas, vendedoras acusadas”**, lo permitió conocer su perfil, determinar las causas que las condujeron a la prostitución, sus necesidades, sus demandas y conjuntamente buscar soluciones. En 1997, se realizaron nuevamente 59 entrevistas, que permitió hacer un análisis comparativo. Ver anexo.

El actual documento realizado en el 2001’2002, es el resultado de la continuidad de este trabajo.

Actualmente se cuenta con un Programa que incluye, visitas de primer contacto y de seguimiento a mujeres trabajadoras sexuales en los propios locales de trabajo. Un proceso de capacitación, reflexión sobre temas que ayudan a su desarrollo personal y prevención de conflictos y enfermedades, (autoestima, derechos, género, ITS, MAC, etc.) Atención en salud principalmente gineco-obstétrica, acceso a métodos anticonceptivos, tratamiento de ITS, condones, realización periódica de exámenes de laboratorio ( PAP, exudado, VDRL, VIH), atención ante problemas legales que requieren apoyo jurídico y apoyo a las hijas e hijos en el programa de atención a la niñez.

En el documento se refleja la situación de las mujeres, su perfil, la injusticia social, discriminación, falta de acceso a educación, las oportunidades de trabajo, los derechos humanos, la concepción machista cultural, la violencia, la falta de toma de decisiones en su vida sexual, han inducido a que las mujeres encuentren en el trabajo sexual una forma de subsistir, dando respuesta no tanto a sus propias necesidades si no a la de las familia que dependen de ellas.

Se han podido contactar 67 personas (66 mujeres y un varón) en los diferentes lugares de trabajo. Se observa una gran movilidad ya que constantemente están cambiando de lugar de trabajo según demanda, lo que dificulta la continuidad del trabajo a través de las visitas de seguimiento.

Durante las visitas de seguimiento se han realizado 49 entrevistas (75%) con el objetivo de detectar necesidades, problemas, inquietudes y conocer el perfil de las mujeres con las que estamos trabajando, el 71% (35 mujeres) han solicitado atención en salud, el 22% (15 mujeres) al menos una vez ha venido a los encuentros. En esto último no asisten la cantidad esperada, ya que se encuentran con el temor de salir del anonimato y ser reconocidas como trabajadoras sexuales.

## Objetivo general

- ❖ Analizar la situación de las mujeres trabajadoras sexuales en Matagalpa durante el año 2001 y primer Semestre del 2002.

## Objetivos específicos

- ❖ Identificar el perfil de las mujeres que ejercen el trabajo sexual: edad, procedencia, escolaridad, estado civil, ocupación anterior.
- ❖ Evidenciar la historia sexual y reproductiva de las mujeres que ejercen el trabajo sexual: edad de la primera menstruación, edad del primer embarazo, # de hijos vivos y muertos, antecedentes de aborto.
- ❖ Evidenciar prácticas sexuales y reproductivas de las mujeres que ejercen el trabajos sexual: uso y tipo de método anticonceptivo utilizado actualmente, uso y tipo de método para prevenir ITS, uso del condón con los clientes y compañeros, problemas en el no uso.
- ❖ Descubrir el entorno social y laboral donde realizan el trabajos sexual,
- ❖ Reescribir las historias de las mujeres trabajadoras sexuales, con sus propias palabras.

## Metodología

Se contacto con las mujeres trabajadoras sexuales, se les solicitó si querían brindar la información y a las que accedieron se les entrevisto en varias etapas y visitas a los centros de trabajo.

Así mismo se observo los lugares de trabajo, y las condiciones para ejercer el trabajo.

Se entrevistó a 49 mujeres que aceptaron que se dedican al trabajo sexual y a ser entrevistadas más ampliamente sobre el tema.

Se aplicó una encuesta semi estructurada, y una guía abierta para la entrevista personal.

# Resultados

## Perfil de las mujeres trabajadoras sexual.

En el 2001 se entrevistaron a 42 mujeres trabajadoras del sexo y en el primer semestre del 2002 se realizaron 25 nuevas entrevistas, para un total de 67 mujeres trabajadoras sexuales. De estas se han analizado 49 entrevistas .

### Edad

El 70% (34 mujeres) está en el grupo de 19 a 34 años, el 14% (7 mujeres) corresponde a menores de 18 años y el 16% (8 mujeres) son mayores de 35 años, siendo la edad de la menor 15 años y la edad de la mayor 47 años. La edad de las mujeres trabajadoras sexuales son muy jóvenes, aunque en relación a otros años hay una tendencia a disminuir las menores de 15 años. Grafico 1.

Gráfico 1. Edad de las mujeres entrevistadas

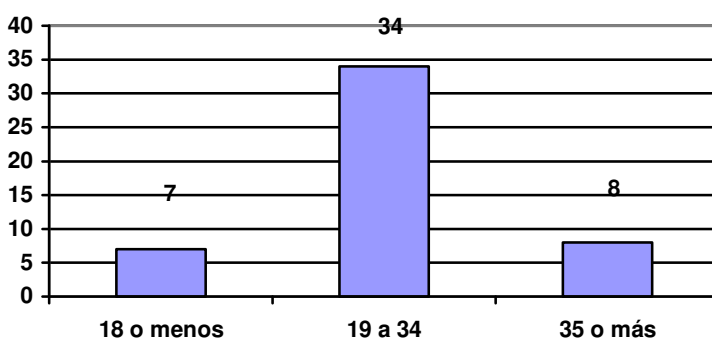

Fuente: Entrevista CMM, 2001-2002

### Estado Civil

El 67% (33 mujeres) refieren encontrarse solas, y un 31% (15) se encuentran acompañadas. De estas, sólo 3 (20%) manifiestan que su pareja estable conoce el trabajo que realizan. El porcentaje de mujeres solas es muy alto entre las trabajadoras sexuales. Grafico 2.

Gráfico 2. Estado civil de las mujeres entrevistadas

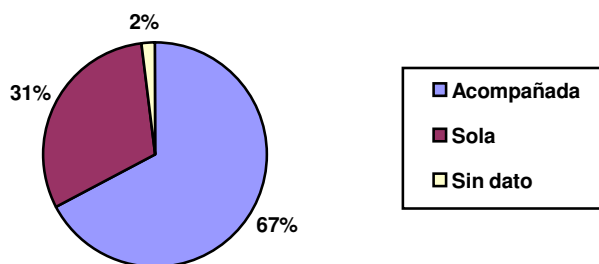

Fuente: Entrevista CMM, 2001-2002

## Nivel de Instrucción

Las entrevistadas tienen un bajo nivel educativo, ninguna concluyó la secundaria. El 42% (20 mujeres) estudiaron algún grado de primaria, el 22% (11) terminaron la primaria y 1 de cada 10 mujeres no saben leer ni escribir (10%). Gráfico 3.

Gráfico 3. Grado de escolaridad de las mujeres entrevistadas

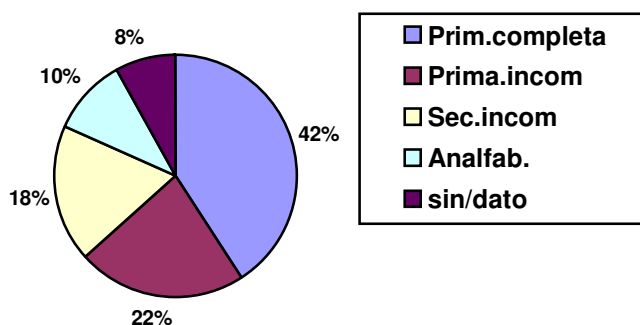

Fuente: Entrevista CMM 2001-2002

## Procedencia

Más de la mitad, el 59% (29), de las mujeres son del departamento de Matagalpa y 14 (29%) provienen de otros departamentos (Estelí, Jinotega, León, Boaco, Chontales y Somoto) y el 10% sin datos

Por lo general tratan de trabajar en locales y bares que no estén cerca de su domicilio, con el objetivo de no ser reconocidas por sus familias

Gráfico 4. Lugar de procedencia de las mujeres entrevistadas

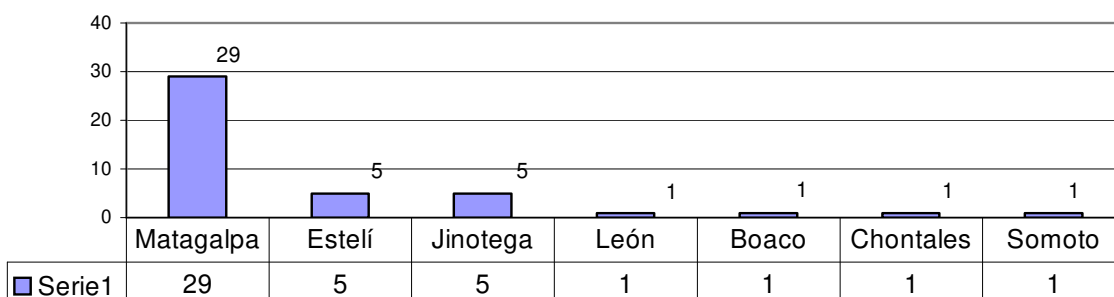

Fuente: Entrevista CMM 2001-2002

## Ocupación antes y durante el trabajo sexual.

**Antes** de ejercer el trabajo sexual, un 18% (9) se encontraban desempleadas sin conseguir ninguna fuente de ingreso.

El 47% (23) tenían trabajo de doméstica, el 14% (7) trabajaban en actividades comerciales (vendiendo frutas, confites, ropa, etc.) y el 10% (5) eran meseras en bares, cuyo ambiente de trabajo influyó para integrarse al Trabajo Sexual

**Actualmente** el 73% (36 mujeres) no tiene otro ingreso fuera del Trabajo Sexual, el 12% (6 mujeres) se han quedado como meseras, y el 6% (3) continúan con actividades comerciales. del 8 % no tenemos datos.

Gráfico 5. Ocupación de las mujeres entrevistadas

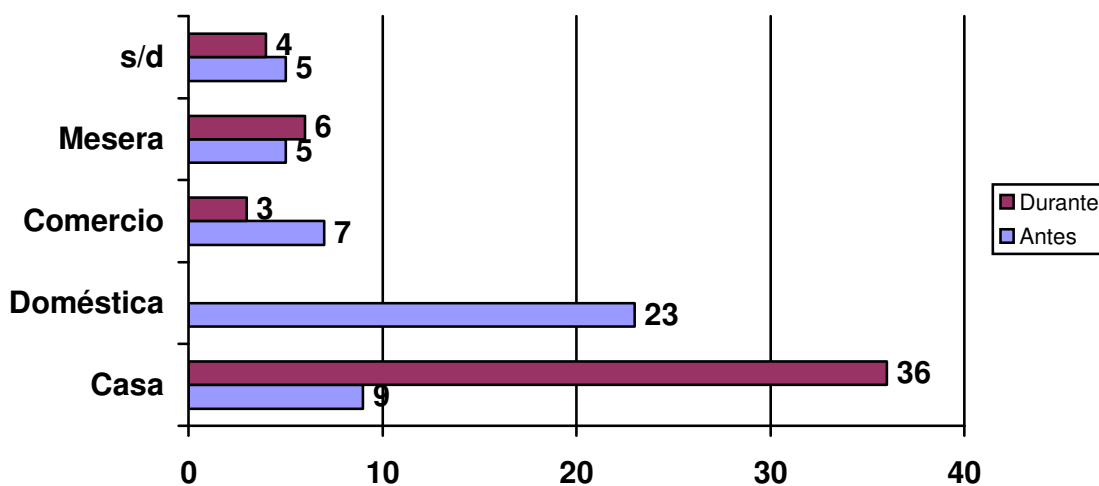

Fuente: Entrevista CMM, 2001-2002

## Historia reproductiva

### Tiempo transcurrido desde la primera menstruación y el inicio de vida sexual activa (IVSA)

Dos mujeres, el 4% tuvo su primera relación sexual antes de haber iniciado la menstruación, (una fue por violación). Cinco mujeres, un 10% iniciaron sus relaciones sexuales el mismo año que les bajo la primera menstruación.

Dieciocho mujeres, el 37% inició las relaciones sexuales un año después de la primera menstruación y el 43% fue con 2 ó más años de diferencia.

Cuando hablan de relaciones sexuales entienden relación con penetración.

Cuadro # 1. Inicio de la vida sexual / inicio de la primera menstruación

Tiempo entre primera menstruación e IVSA	Mujeres	%
Antes de la primera menstruación	2	4
Mismo año	5	10
1 año	18	37
2 a 4 años	17	35
5 a 6 años	4	8
S/D	3	6
<b>TOTAL</b>	<b>49</b>	<b>100</b>

Fuente: Entrevista CMM, 2001-2002

### Relación entre la primera menstruación y el inicio de vida sexual activa (IVSA) y embarazo

El 16% (8) de las mujeres tuvieron su primera menstruación precoz, antes de los 10 años, habiendo una en este grupo violada. En su mayoría, el 71%, la tuvo entre los 10 y 14 años. El 31% de las mujeres también inició su vida sexual entre los 10- 14 años. Del total de las mujeres, un 90% (44) iniciaron su Vida Sexual Activa antes de los 19 años. El 58% (26) mujeres tuvieron su primer embarazo antes de los 18 años, 7 % (14) entre 19 y 27 años, el 8% (4 mujeres) no han salido embarazadas y un 10% (5 mujeres) no tenemos datos.

Gráfico 6. Relación entre 1menstruación, inicio de la vida sexual activa y primer embarazo

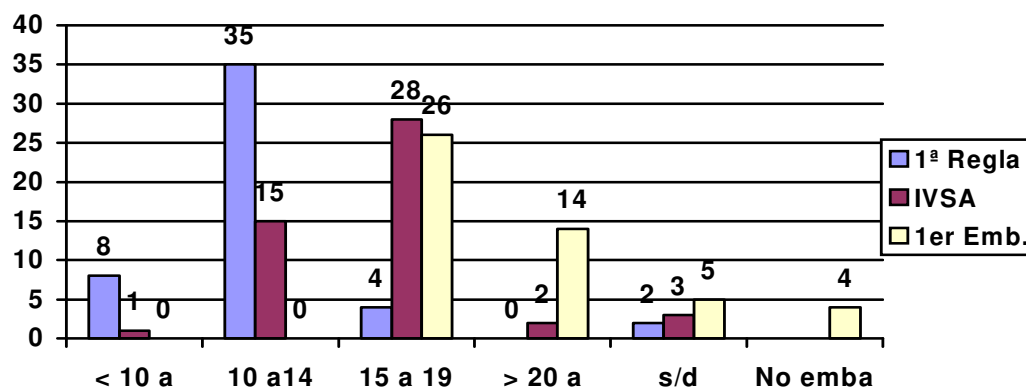

Fuente: Entrevista CMM, 2001-2002

## Número de embarazos, partos, abortos y cesáreas.

Entre las mujeres entrevistadas hay un promedio de 3.5 embarazos por mujer. Un 8% (4 mujeres) no habían tenido ningún embarazo en el momento de la entrevista, cuyas edades oscilan entre 17 y 19 años

De las mujeres que refirieron haber estado embarazadas se encontró que el 86% (37) han tenido 4 o menos embarazos, ( 21 mujeres de 18 a 21 años y 16 mujeres de 26 a 38 años) Un 10% (5) con más de 7 de embarazos siendo el máximo de 11 embarazos por mujer. Entre las 42 mujeres que tenemos datos tuvieron un total de 146 embarazos, de los cuales el 76% (111) terminó en parto, 4% (3) en cesárea y un 36% (25) en aborto.

El número de abortos es alto entre las mujeres entrevistadas. Cuadro 2

Cuadro # 2 Número de embarazos, partos, abortos por mujer entrevistada

	Mujeres	Embarazo	Partos	Abortos	Cesárea
Ninguno	4	0	0	0	0
1 embarazo	5	5	5	0	0
2 embarazo	9	18	11	7	0
3 embarazo	10 *	30	24	2	0
4 embarazo	13 *	52	39	10	0
7 embarazo	3	21	17	3	1
9 embarazo	1	9	8	1	0
11 embarazo	1	11	7	2	2
S/Dato	3	0	0	0	0
<b>TOTAL</b>	<b>49</b>	<b>146</b>	<b>111</b>	<b>25</b>	<b>3</b>

Fuente: Entrevista CMM, 2001-2002

(\*dos mujeres se encontraban embarazadas en el momento de la entrevista)

## Hijos e hijas vivos y muertos

Entre los partos y cesáreas, se totalizan 123 nacidos, de los cuales el 83% (102) están vivos y el 17% (21) murieron.

Cuadro # 3 número de hij@s viv@s y muert@s

N° hij@s	Hij@s viv@s	Hij@s muert@s
Ninguno (4)	-	-
Menos de 5 hij@s	78	10
De 5 a 9 hij@s	24	11
Mas de 10 hij@s	0	0
Sin Datos (2)	-	-
<b>Total</b>	<b>102 (83%)</b>	<b>21 (17%)</b>

Fuente: Entrevista CMM, 2001-2002

## Práctica sexuales y reproductivas

### Tipo de método anticonceptivo (MAC) utilizado actualmente.

Solamente el 2% no está usando MAC, dicen que desean un embarazo. El 39% (19) usan la Depoprovera. El 20% (10) usan el condón y lo reconocen además de MAC como método para evitar las ITS con sus compañeros estables, un 18% (9) están esterilizadas y 14% (7) usan pastillas anticonceptivas.

La protección contra las ITS es muy baja entre las trabajadoras sexuales.

Gráfico 7. Uso de métodos anticonceptivos por las mujeres entrevistadas

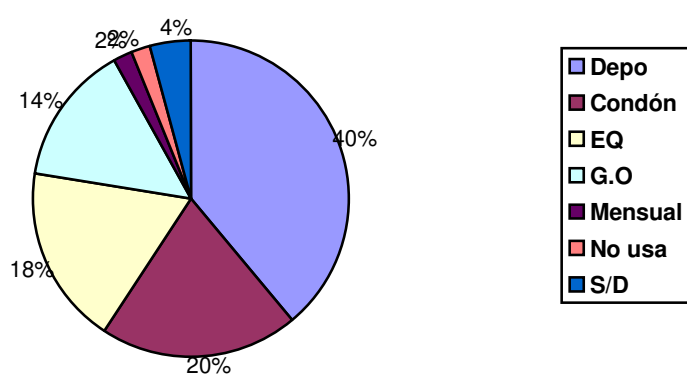

Fuente: Entrevista CMM, 2001-2002

### Tipo de Servicio Sexual que brinda.

La mayoría de las mujeres (90%) dicen que solamente prestan el servicio sexual por vía vaginal. Un 10% da el servicio denominado de los "tres platos" que incluye relación anal, oral y vaginal.

Gráfico 8. Tipo de servicio que brindan las trabajadoras sexuales entrevistadas

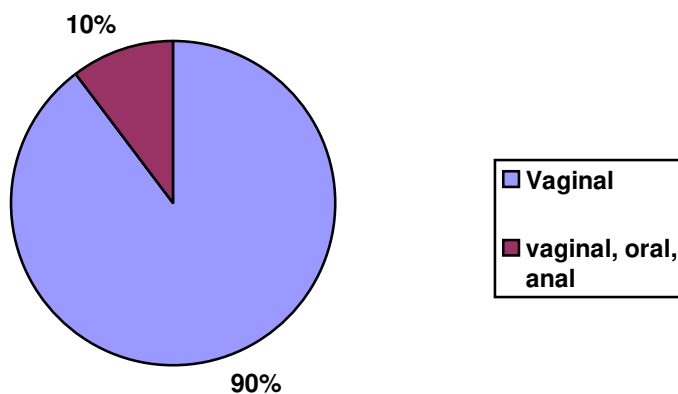

Fuente: Entrevista CMM, 2001-2002

## Uso del Condón con el cliente y el compañero

Gráfico 9. Uso del condón con el cliente y el compañero

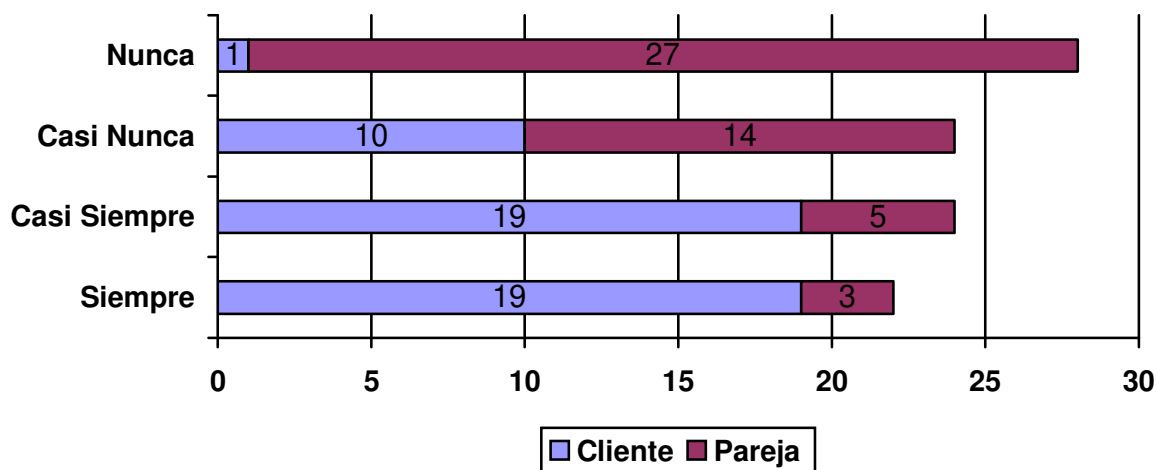

Fuente: Entrevista CMM, 2001-2002

Solamente el 39% (19) dicen usar siempre el condón ya que valoran su salud y no sabrían si el cliente está sano o no. El 61% (30) tienen prácticas sexuales no protegidas con los clientes,

Aunque en el momento de la entrevista sólo 15 manifestaron tener pareja estable contestaron que cuando han estado acompañadas, han usado el condón 6% (3) Un 94% tiene prácticas sexuales no protegidas

Se contradice esta información con el uso de métodos anticonceptivos.

El uso del condón en la práctica de las mujeres trabajadoras sexuales es muy bajo.

## Tiempo con el cliente

El 61% de las mujeres entrevistadas manifestaron que el tiempo necesario para realizar su trabajo es de 15 minutos.

Cuadro # 4 Tiempo para estar con el cliente de las mujeres entrevistadas

Tiempo con el cliente	No	%
30 minutos	8	16.3
15 minutos	30	61.2
Sin datos	11	22.4
<b>Total</b>	<b>49</b>	<b>100</b>

Fuente: Entrevista CMM, 2001-2002

## Práctica en su Trabajo Sexual.

### Tiempo de ejercer el trabajo sexual.

Gráfico 10. Tiempo de estar ejerciendo el trabajo sexual

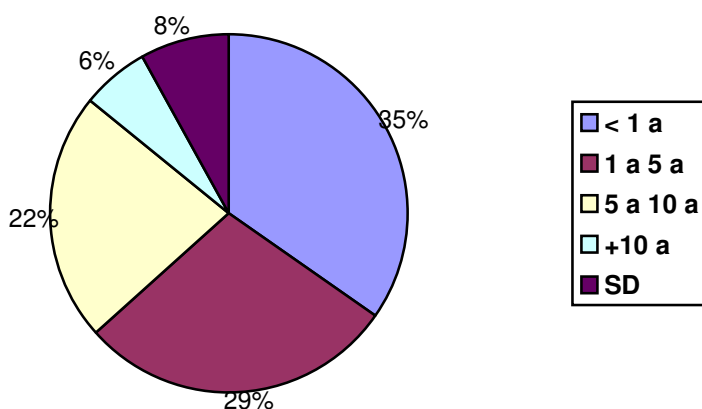

Fuente: Entrevista CMM, 2001-2002

El 35% (17) de las mujeres tenían menos de 1 año de ejercer el trabajo sexual. De estas, 11 mujeres tenían menos de 6 meses. El 28% (14) tenían de 1 a 5 años de estar ejerciendo el Trabajo Sexual. Un 22% (11) estaban entre los 5 a 10 años, y solamente el 6% (3) tenían más de 10 años. Se ve que conforme avanza el tiempo hay menor demanda para las más antiguas.

### Motivos que manifiestan las mujeres para estar en este trabajo

Gráfico 11. Motivos para estar en este trabajo, de las mujeres entrevistadas

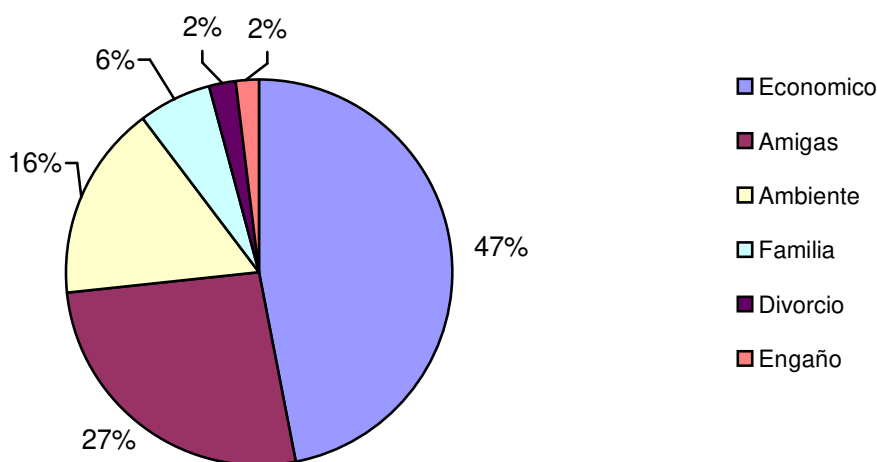

Fuente: Entrevista CMM, 2001-2002

Un 47% de las mujeres (23) manifestaron en primer lugar **el problema económico, (falta de trabajo, la manutención de l@s hij@s o familia, la falta de obligación de la pareja)** como el motivo para iniciarse en el trabajo sexual. Un 27% (13) refirieron que tenían amigas que ejercían este trabajo y que “aparentemente” les iba bien, por lo que se sintieron convencidas para aceptar. El 16% tenían un trabajo dentro del bar (limpieza, cajera, cocinera o mesera) y el ambiente influyó a ejercer el Trabajo sexual. Un 6% de las mujeres refieren haber vivido una situación de violencia dentro de la familia (violación, golpes, corridas de la casa), que hizo perder su autoestima. En un 2% refieren la separación con su pareja y el otro 2% un engaño, debido a que les habían ofrecido otro tipo de trabajo.

## Cómo inició el trabajo sexual

El 71 % de las mujeres manifestaron que la forma de iniciar este trabajo fue por imitación de la amiga que le ayuda en los momentos que más necesitan

Cuadro # 4 Cómo se inició en este trabajo

Se inició	Mujeres	%
Una amiga la invitó	35	71
Compañero la invitó	2	5
La dueña de un bar la invitó	5	10
El ambiente	7	14

Fuente: Entrevista CMM, 2001-2002

## Cómo se sintió la mujer al iniciar este trabajo

El 96 % de las mujeres dijeron haber sentido vergüenza cuando empezaron a trabajar y todavía les es difícil aceptar que son trabajadoras del sexo. Solamente dos mujeres , 4%, están resignadas as u trabajo

## Lugar de trabajo sexual

Se encontró que el 84% (41) de las mujeres entrevistadas ejercen el Trabajo Sexual en bares, y el 16% (8) en la calle.

Gráfico 12. Lugar dónde trabajan las trabajadoras sexuales entrevistadas

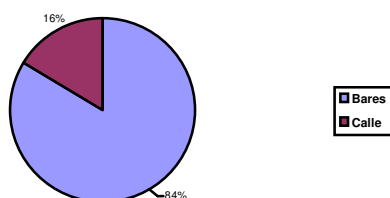

Fuente: Entrevista CMM, 2001-2002

## Costo del servicio

El servicio sexual tiene un costo que se distribuye entre el pago del cuarto y lo que le queda a la mujer. El costo del cuarto anda entre los veinte a treinta córdobas y puede ser un hospedaje o un cuarto disponible en el mismo bar. En el gráfico se analiza solamente el dinero que le queda a ella por el servicio sexual.

El 55% (27 mujeres) refieren que cobran más de C\$ 100 (120-150\$) un 33% (16) cobran entre los C\$ 50 a 100 y solamente el 12% (6) menos de C\$ 50 (con un promedio de C\$ 30.00) Cuanto menos es el costo más posibilidad de conseguir clientes, pero tienen que enfrentarse a clientes en estado de ebriedad, drogados y violentos.

Gráfico 13. Cuanto cobran por el servicio prestado las TS entrevistadas

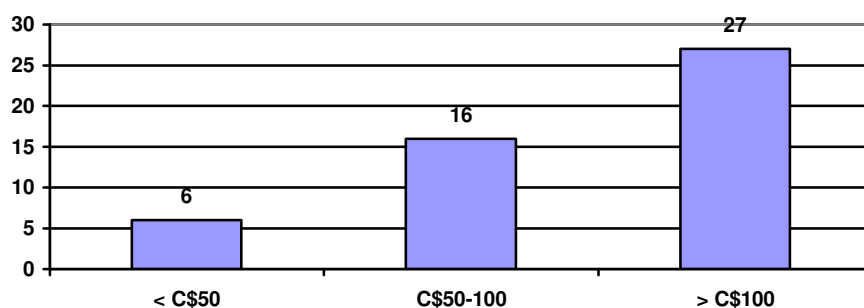

Fuente: Entrevista CMM, 2001-2002

## Violencia

Las mujeres entrevistadas refirieron haber vivido diferentes situaciones de violencia, principalmente problemas con la familia 50% (23). De estas, 13 manifestaron que en su familia no saben el trabajo que realizan y piensan que si lo supieran recibirían maltrato por no comprenderlas. Un 27% (13) han tenido conflictos con la policía (detenidas por vagancia habitual, acusaciones de robo y alteración al orden público.) Un 20% (10) refieren problemas con los mismos clientes ya que a veces se niegan a pagar, se pasan del tiempo estipulado, las golpean y las ofenden. El 16% (8) tienen conflictos con las mismas compañeras por la competencia, cambios de temperamentos provocados por el licor y/o droga, acusaciones de robo y enfermedades. Y por último por el patrón 6% (3) con maltrato verbal.

Gráfico 14. Situación de violencia que viven las TS entrevistadas.

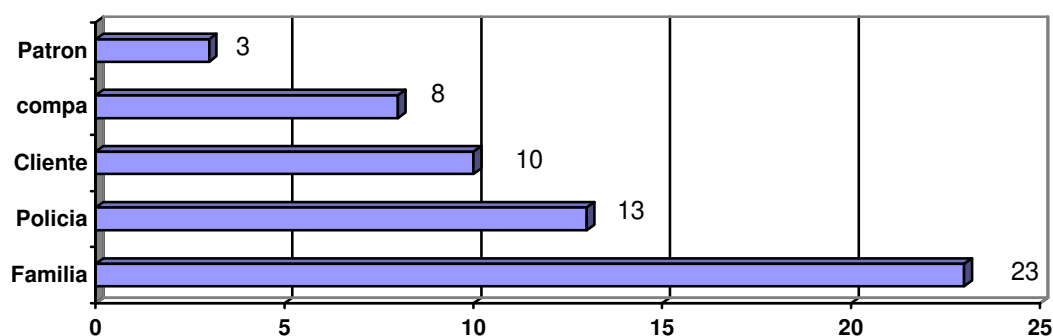

Fuente: Entrevista CMM, 2001-2002

## Testimonios...

- ❖ "Me trajo un muchacho, tenía mucha necesidad económica, agarré amistad rápida con las otras muchachas, a la vez me da pena, pero que le voy hacer.."
- ❖ "el dueño del bar es mi padrastro, me dio posada después que mi compañero me dejo por otra mujer, le lavo y le plancho como forma de pagar mi estadía, aprovecho de vez en cuando un cliente, pero no es tan frecuente, por lo que no me considero una trabajadora sexual"
- ❖ "Yo uso condón, trato de protegerme, pero cuando estoy fumada no me doy cuenta de lo que pasa"
- ❖ "No ganaba lo suficiente vendiendo rosquillas, un conocido me dijo que tuviera sexo y me pagaría, acepté una vez y luego otra vez, y me fui quedando en este trabajo disimulando con la venta de rosquillas.
- ❖ "Siempre cobro antes de la relación, pero una vez, después de terminar el cliente me golpeó y me volvió a quitar el dinero. No hay quien nos proteja de los clientes, a menos que estés en un bar"
- ❖ "Mi padrastro me violó, mi mamá lo supo y me trataba como puta, pues ahora que hable con razón"
- ❖ Trabajé de domestica, con este salario no ajustaba para criar a mis hijos, salieron muy enfermos; una amiga me invitó, me sentí horrible en los primeros meses, pero es un sacrificio para mis hijos, ya están estudiando"
- ❖ "Cuando uno no es estudiado, cuesta conseguir trabajo y hay que mantener a los hijos, una amiga me llevó, siempre me da vergüenza"

## Conclusiones

- ❖ La mayoría de las mujeres que se dedican al trabajo sexual son jóvenes. Hay un grupo considerable de mujeres menores de 19 años. Comparando con el periodo anterior ha disminuido el número de niñas y adolescentes, pero hay un temor de las más jóvenes a decir la edad, por lo que aumentan la edad real para que no se tome medidas legales, ya que en menores no podemos hablar de prostitución, sino de comercio sexual o explotación sexual de menores.

El nivel educativo es bajo, este componente deja más vulnerables a las mujeres tanto para conocer sus derechos como para acceder a la información y poder tomar decisiones acertadas.

La mayoría de las mujeres entrevistadas están solas, y en su mayoría son de Matagalpa aunque ejercen la prostitución en barrios o ciudades diferentes a las que habitan, para evitar la discriminación social. La mayoría no tenía trabajo antes de ejercer la prostitución, lo que hace que muchas mujeres la tener la responsabilidad única del cuidado de sus hijos se vean forzadas a aceptar el trabajo sexual como única alternativa ante la necesidad.

- ❖ Las mujeres trabajadoras sexuales, son mujeres con hijos con los promedios de hijos/mujer nacionales.  
Su vida sexual se inició a temprana edad, y la vida sexual y el embarazo está relacionado, lo que demuestra la poca información y claridad en los derechos sexuales separado de los derechos reproductivos. Las mujeres no es que quieran salir embarazadas sino que la tener relaciones sexuales con penetración y sin protección salen embarazadas.  
La mortalidad infantil está presente en la historia de las mujeres trabajadoras sexuales, un 17% de las hijas e hijos murieron.  
Este alto porcentaje de hijos por mujer, demuestra que el uso de métodos anticonceptivos no está arraigado en las trabajadoras sexuales y que mantienen las relaciones sin protección y de riesgo de embarazos e ITS  
Aunque reconocen en el condón una medida de protección, su uso es muy limitado, por diferentes factores, dificultad de negociación con el cliente, exigencia del mismo a tener la relación sin condón, disminución del pago si es con condón, falta de interiorización del riesgo, credibilidad en las promesas de hombres de si salen embarazadas las saca de la prostitución, etc. Sin embargo el tipo de servicio que ofrecen con mayor frecuencia es la penetración vaginal.

El tiempo que pasan es mínimo, lo que demuestra un servicio sexual rápido, sin garantías de higiene, ni condiciones para garantizar la seguridad de las mujeres trabajadoras.

- ❖ La mayoría de las mujeres trabajadoras sexuales de Matagalpa, ejercen la prostitución por periodos cortos, o al menos se reconocen en el ejercicio desde hace poco tiempo, la principal motivación para ejercer el trabajo sexual es el factor económico, ofrecido la posibilidad del trabajo por amigas o personas conocidas que le proponen una forma rápida de conseguir ingresos, la mayoría refiere sentir vergüenza por estar realizando este trabajo y ejercen el trabajo en bares, aunque hay 1 de cada 6 que ejercen el trabajo en la calle.

La mitad de las mujeres refieren un pago no superior al salario de un trabajador rural, por lo que las condiciones de vida de estas mujeres y sus familias son de subsistencia, y bajo la línea de pobreza.

La violencia en la historia de las mujeres trabajadoras sexuales esta impregnada en sus vidas, violencia en la niñez, abusos en la infancia y adolescencia, y violencia en la actualidad, ya que el ambiente donde se desenvuelven, es una ambiente agresivo, asociado a alcohol, droga y machismo. Así como violencia entre las mujeres por irrespeto entre ellas, amenazas y competencia por los clientes.

- ❖ Los testimonios de las mujeres trabajadoras sexuales están llenos de tristeza, injusticia y discriminación. La sociedad no las valora porque son trabajadoras sexuales, si se ven involucradas en algún delito civil, delitos, robos, la justicia es muy dura con ellas y su trabajo les es contado como agravante. La sociedad arremete a las hijas e hijos de las trabajadoras sexuales y las niñas y niños tienen que soportar burlas y comentarios en relación a sus madres.

La mayoría tienen una actitud de cuidado hacia sus hijas e hijos y desean que sus hijas e hijos no las discriminen y cuando sean grandes sepan comprenderlas.

Como todo ser humano desean que alguien las quiera y las mire como personas, necesitan como todo ser humano cariño respeto y comprensión y no ser juzgadas porque ellas mismas ya se juzgan todos los días.

## Recomendaciones.

- ❖ Continuar con el proceso de contactar a las mujeres tanto en las visitas a los locales como a través de la consulta ginecológica. Facilitar la tramitación de las partidas de nacimiento para la edad de las mujeres. Así como detectar posibles explotaciones sexuales en menores.
  - ❖ Motivar a las mujeres sobre todo las mas jóvenes a estudiar en programas de alfabetización y garantizar el acceso a la escuela de las hijas e hijos de las trabajadoras sexuales.
  - ❖ Brindar información y atención para garantizar el aprecio y cuidado hacia sus personas, evitando embarazos no planificados, enfermedades de transmisión sexual, violencia, etc y ofrecer herramientas que les permita negociar mejor con los clientes.
  - ❖ Trabajar relaciones humanas y resolución de conflictos entre las mujeres trabajadoras sexuales para disminuir los ambientes de violencia que viven.
- Convencer a las personas de los locales de mejorar las condiciones de trabajo de las mujeres trabajadoras sexuales.
- ❖ Reflexionar sobre la autonomía del trabajo , posibilidad de juntarse en gremio e informarse de la situación de la prostitución en el mundo.

## ❖ Entrevista con trabajadoras sexuales 2003

Fecha de la entrevista\_\_\_\_\_

1-Edad : < de 15 años\_\_\_\_ 16 a 20\_\_\_\_ 21 a 30\_\_\_\_ 30 y más \_\_\_\_\_

2-Estado Civil : Casada \_\_\_\_\_ acompañada\_\_\_\_ sola\_\_\_\_ otra\_\_\_\_

3-Escolaridad: analfabeta\_\_\_\_ primaria\_\_\_\_ secundaria \_\_\_\_\_  
Universidad\_\_\_\_

4-Originaria: Matagalpa\_\_\_\_ otro departamento\_\_\_\_

5-Trabajo anterior: doméstico \_\_\_\_\_ administrativo\_\_\_\_ docente\_\_\_\_  
otro\_\_\_\_\_

6-Edad de la primera menstruación \_\_\_\_\_

7-Edad del primer embarazo < de 15 años\_\_\_\_ 16 a 20\_\_\_\_ 21 y más\_\_\_\_

8-Edad de la 1ra RS < de 15 años\_\_\_\_ 15 a 20 \_\_\_\_\_ 20 y más \_\_\_\_\_

9-Hijos /a vivos\_\_\_\_ hijas /o muertos\_\_\_\_ abortos\_\_\_\_ cesáreas \_\_\_\_\_

10-Actualmente Usa MAC Si \_\_\_\_\_ No\_\_\_\_  
¿Cuál? : pastillas\_\_\_\_ inyección\_\_\_\_ DIU\_\_\_\_ condones \_\_\_\_\_ otros\_\_\_\_\_

11-Tiempo de trabajo actual < de 1 a \_\_\_\_ 2 a 4 \_\_\_\_\_ 5 a 10 \_\_\_\_ 10 y más \_\_\_\_

12-Motivo de iniciar este trabajo

\_\_\_\_\_  
\_\_\_\_\_

13-¿Cómo Inició?

\_\_\_\_\_  
\_\_\_\_\_

14-¿Cómo se sintió?

\_\_\_\_\_  
\_\_\_\_\_

15-¿Lugar de trabajo? bar\_\_\_\_ casa de cita\_\_\_\_ restaurante\_\_\_\_ Calle\_\_\_\_ otros \_\_\_\_

16-Tipo de Relaciones Sexuales Vaginales\_\_\_\_ anales\_\_\_\_ oral\_\_\_\_ otras \_\_\_\_

17-¿ Usa condón con los clientes? Siempre\_\_\_\_ a veces \_\_\_\_ según el cliente\_\_\_\_

18-¿Tienes dificultad en el uso del condón? Si\_\_\_\_ No \_\_\_\_ ¿cuales?  
\_\_\_\_\_  
\_\_\_\_\_

19-¿Con tu compañero usas condón? Si\_\_\_\_ No \_\_\_\_  
¿por que no? \_\_\_\_\_

20-¿ Cómo te proteges actualmente de una ITS?  
Uso condón\_\_\_\_ lavados vaginales\_\_\_\_ tengo confianza\_\_\_\_ otros\_\_\_\_

21-¿ Ha padecido de enfermedades de trasmisión sexual? Si\_\_\_\_ No\_\_\_\_ ¿cuál?  
\_\_\_\_\_

22-¿Ha recibido atención? Si\_\_\_\_ No\_\_\_\_  
C /S\_\_\_\_ hospital\_\_\_\_ clínica Privada\_\_\_\_ Farmacia\_\_\_\_ grupos de mujeres\_\_\_\_  
Otros\_\_\_\_

23-¿ Ha tenido información sobre ITS/ VIH SIDA? Si\_\_\_\_ NO\_\_\_\_  
¿de donde? Centro de salud\_\_\_\_ grupos de mujeres \_\_\_\_ otras\_\_\_\_\_

24-Exámenes realizados este año Si \_\_\_\_ No\_\_\_\_  
¿ Cuáles? VIH SIDA\_\_\_\_ PAP\_\_\_\_ Exudado Vaginal\_\_\_\_ VDRL\_\_\_\_\_

25-¿Alguna vez ha consumido drogas? Si\_\_\_\_ No\_\_\_\_  
¿ Cuál? Cigarro\_\_\_\_ alcohol\_\_\_\_ marihuana\_\_\_\_ crack\_\_\_\_ cocaína\_\_\_\_  
otras\_\_\_\_

26-¿ Actualmente consume drogas? Si \_\_\_\_ No\_\_\_\_ ¿Cual? \_\_\_\_\_

27-¿Alguna vez ha sufrido violencia? Si \_\_\_\_ No\_\_\_\_  
¿de quién? Cliente\_\_\_\_ policía\_\_\_\_ compañeras\_\_\_\_ población\_\_\_\_ compañero  
actual\_\_\_\_ otros\_\_\_\_  
Tipo de violencia: física\_\_\_\_ psicológica\_\_\_\_ sexual\_\_\_\_ otras\_\_\_\_

28-¿Actualmente sufre violencia? Si \_\_\_\_ No\_\_\_\_  
¿de quién? Cliente\_\_\_\_ policía\_\_\_\_ compañeras\_\_\_\_ población\_\_\_\_ compañero  
actual\_\_\_\_ otros\_\_\_\_  
.....Tipo de violencia: física\_\_\_\_ psicológica\_\_\_\_ sexual\_\_\_\_\_